...in 6 mynge. Byxi oronuudai proletaarinar, negedegty!

...URIAAD-MONGOL YNEN

...exolboonoi Komaniis (bolşeviig) Paartiin Buriaad-Mongol Moziin Komiteedoi, Buriaad-Mongol Avtonoomito ...ed Socialiis Respyyblikiin Tybei Gyisedxexe Komiteedoi ba ...Buriaad-Mongol Soveedoi yder byriin oergan

№ 84 (2117)
1937 onoi APREELIIIN
12

14-dxi zilee garna
Ulaan-Yde
...

MOSKVAA—YEELLEИ—MOSKVAA NIIDELGE

BYYXTA AMBAARÇIG, APREELЬ 10. (TASS). Moskvaa—Yeellen—Moskv... gehen marşruudaar aguu jixe niidelgede jabagşa lioodçig Fariix gedeg ysegeld... Şmiidtiin xoşuunhaa garza Şelaagskiin xoşuu jirehen aad, mynөөder 5 çaas 35 m... nuutada (moskvaagai sagaar) tere xoşuunhaa niidehen baina.

Tiin 8 çaas 40 minuutada Fariixiin zoloodozo jabahan „N—120" samolioo... Byyxta Ambaarçig deere buuba. Ende ene samolioodoi ekipaaz xonood, sagai ul... rilai hain baibal, ygleeder baruun zygii bariza byyxta Faxsiiji şiglen niidexe bain...

Paartin xydelmeriiin dutuunuudii ba trockiis ba bişe bişe xojorniuurtaniii usadxaxa xemzeenyydei tuxai

BK(b) PaartiiinCK-a i Pleenym deere 1937 onoi maartiin 3-da nyxer STAALINAI xelehen elidxel

Nyxed aa!

Pleenym deere sonosogdohon elidxelnyydhee ba elidxel- ...dei tuşaadaxi preeninyydhee medegdexedee, bidener xadaa ...e udaadaxi gurban gol faaktnuudtai uşarza bainabdi, geze ...agdana.

Negedexi-de, xari gyrenyydei ageentanuudai,—edenei ...ndo orohon trockiistnuud nelieen edibxetei yilesii bytөөze ...gaa, — xorololgiin ba diveersin-şpioonoi xydelmeri bolbol ...ii bujuu byxii şaxuu manai azaxuinş ba myn administratiiv- ...paartinş organizaacanuudii ali negen xemzeegeer dairahan ...na.

Xojordoxi-do, xari gyrenyydei ageentnuud, edenei toondo ...tahan trockiistnuud bolbol gansaş doodo şatiin organizaaca- ...dta gexe tedii bişe, xarin zarim negen xariuusalgata tuşaal- ...dtaş nebtereze orohon baina.

Gurbadaxi-da, zarim negen manai udaridagşa xydelmeri- ...ed xadaa ceentrteş haa, myn niutaguudtaş haa, ene xorolog- ...oi, diversaantnuudai, şpioonuudai ba alalgaşanai johoto niuu- ...ilgan xaraza şadaagyi gexe tedii bişe, xarin, xari gyrenei ...entnuudii ali negen xariuusalgata tuşaalnuudta debşyylen ...gaxa jabadalda өөhedөө ysөөn bişe tuhalaza baihan,—iime ...l hanaa amar, amagalan-sedxiltei ba genen-xongor baişa- ...baina.

Elidxelnyydei ba elidxelnyydei tuşaadaxi preeninyydhee ...al johooroo ulamzalan garxa arsaangyi gurban faaktnuud ...baina.

I.

Poliitikan talaar ohol hanaa amar baidal

Eldeb tyrelei antipaartin ba antisoveed urasxalnuudtai te- ...xe temeselei bajan gegşiin dyrişeltei, manai udaridagşa ...dei zyghөө — aradai daisanuudai johoto niuurii ilgan xara- ...adaagyi, xoninoi arha xederehen şononuudii tanin medeze ...agyi, tedenei bagii xuulan abza şadaagyi,—ene uşarta iime ...n-xongor ba hoxor balai baiza baihaniii jyygeer tailbarila-...

SSSR-ei teritoori deere yile jabuulza baigşa, xari gyre- ...lei ageentnuudai xorololgiin ba diveersin-şpioon xydelmeri ...ol bidende jamar negen xylieegdeegyi ba baigaagyi jyyme ...i bolxo jym, geze batalan xeleze bolxo gy? Ygei, eneeniii ...lan xeleze bolxogyi. Eneenei tuxai—şaaxtiin yjehөө exile- ...yylei arban zilei dotor aradai azaxuin eldeb olon halbari- ...ta garhan oficiaalin dokymeentnuudta bişegdehen xorolol- ...aaktnuud—xeleze baina.

Faşiizmiin trockiis-zinoovьjevton ageentnuudai xorololgiin, ...on bujuu teroriis xeşeel-jabadalai talaar jamar negen ug- ...n heremzelyylxe signaalnuud ba uridşalan zaxixa zaabari- ...manda hyylei sagta baigaagyi, geze batalan xeleze bolxo ...Ygei, eneeniii batalan xeleze bolxogyi. Iime signaalnuud ...a hen, tiigeed bolьşeviiguud xadaa edeeniii marta- ...rxegyi.

Nyxer Kiirovii alahan xoroto jabadal bolbol—aradai daisa- ...l xadaa eldeb arga mexe gargan etigel-naidalii olxiin ba ...ai organizaacanuudta oroxo argatai bolxiin tulada, xojor- ...rtai bolxo ba xojorniuurtai bolzo, bolьşeviig janziin, paar- ...geşyyn janziin bag ymeddeg bolxo gedegei tuxai — urid- ...n saraxa anxa tyryyşiin jixeşeg xereg myn baigaa hen.

«Leningraadai ceentriin»—syydei procees xadaa, «Zinoo- ...v—Kaamenevai» syydei procees şingi myn adali, nyxer ...ovii alahan xoroto jabadalai faakthaa garxa hurgaalnuudta ...yndehelge ygөө hen.

«Zinoovьjev-trockiis bloogoi» syydei procees xadaa troc- ...on bolbol xamag byxii daisan byrzyaazin elemeentnyydii be- ...toiruulan negedxeze baina geze, tedener bolbol germaaniiin ...ciin oxraaniin şpioon ba diveersin-teroriis agentuura bol- ...geze, xojor niuurşalga ba bag ymedxe arga bolbol ...ai organizaacada zinoovьvton ba trockiistnoi nebte- ...oroxo gansaxan arga myn geze, heremze ba poliiti- ...xursa niyden bolbol tiigeze nebteren oroxo jaba- ...zailuulan halgaaxa ba zinoovьjev-trockiis şaajkii usad- ...ylemze ynen arga geze eb elieer niydende xaruulan, ...bolhon proceesuudai hurgaalnuudii yrgedxehen baina.

...BK(b) P-iin Centraalin Komiteed bolbol nyxer Kiirovii ala- ...xoroto jabadal tuşaa bişehen 1935 onoi janvaariin 18-nai ...al bişegeingee dotor paartin organizaacanuudii poliitikan ...alan sedxilhee ba xara bejee xaragşadai johoor angaiza ...jabadalhaa erid şiidengieer uridşalan heremzelyylhen ...aamal bişegte xelegdeheninь xadaa:

...Manai xysenyydei urgaxiin zergeer daisan bolbol ulam ...gartamnai orozo, xorogyi bolzo baixa şingieer ugtuu ...dodog endyyrelte bodolgoo ulamzalan gardag opor- ...amagalan sedxilii duuhan usadxaxa xeregtei. Iimeer ...an bodoxo jabadal yndehөөrөө buruu. Ene bolbol ...nud xadaa aalixanaar mylxize s...aliizmda oroxo ...denyyd esceil eseste johoto socia...iistnuud bolxo ...geze etigyylen oroldodog baruunai xe...erelei johonoi ...

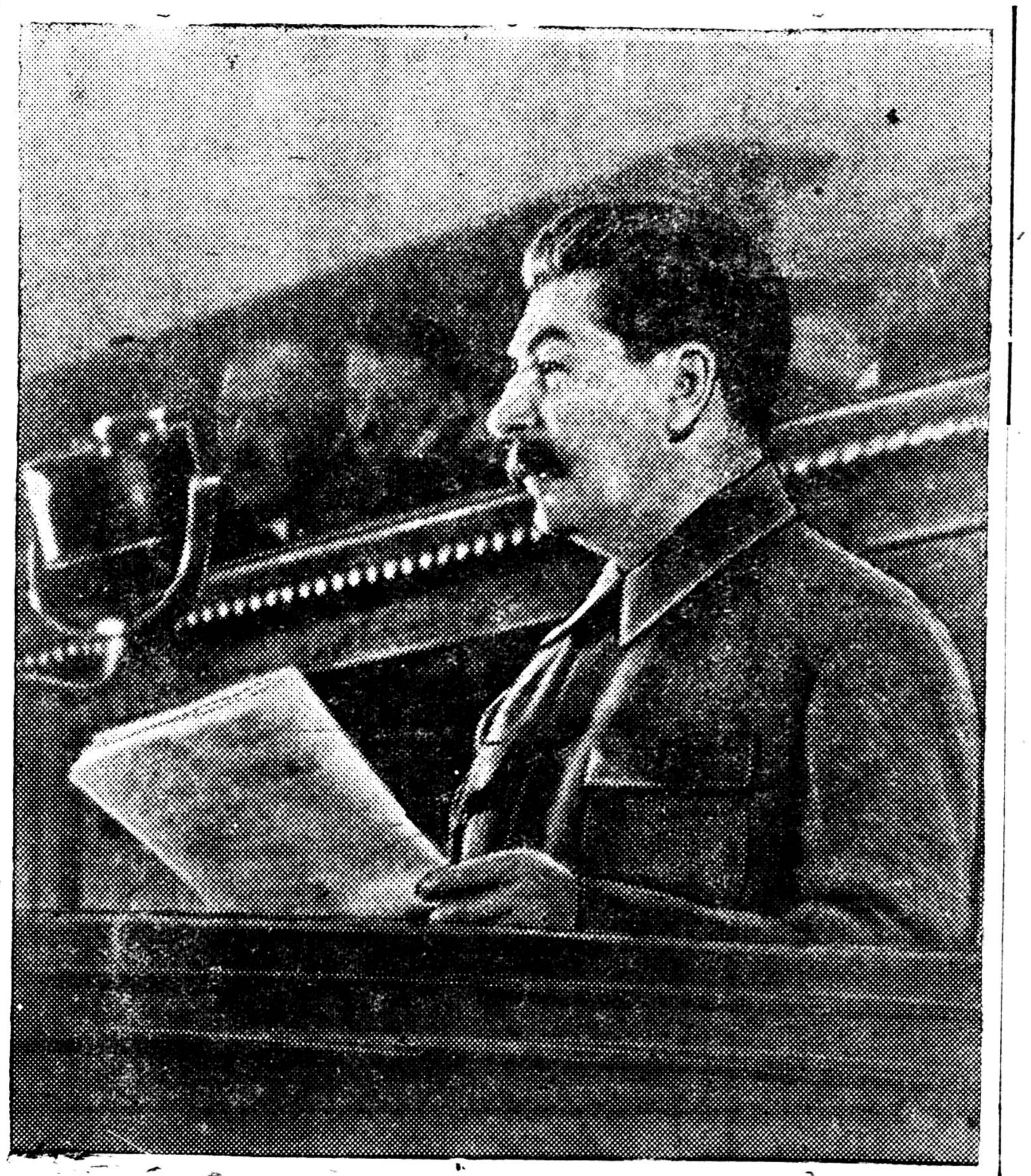

xeregtei bişe, xarin heremze, johotoi bolьşeviig revoliyycen heremze xeregtei. Daisanai baidal xedii şineen naidalgyi bolnob, tedener bolbol myn tedii şineen durataigaar tuilai xoroto argazebsegyydii — Soveed zasagtai temesexe temeselde zailaşagyi diildegşedei xereglexe gansaxan arga zebseg bolgon xeregledeg bolxo gedegii hanaza baixa xeregtei. Eneeniii hanaxa ba heremzetei baixa xeregtei.

Trockiis-zinoovьjevtonoi bloogoi şpioon-teroriis xeşeel jabadalai tuxai 1936 onoi ijyyliin 29-de bişehen xaamal bişeg soogoo BK(b) P-iin Centraalin Komiteed bolbol tuilai jixe heremzetei baixa xeregtei ba aradai daisanuudii xedii hainaarş bejee daldalaa haanь taniza hurxa xeregtei, geze daxin dabtan uriaalahan baina. Xaamal bişeg dotor xelegdeheninь:

«Trockiis-zinoovьjevton xoroto muuxai xajadahanuud bolbol Soveed zasagta esergyysexe temeselde manai oronoi azalşanai daisanuudii gebel, xamag byxii nen ylemze xorolxohon ba xara xarjas daisanuudii, — şpioonuudii, provokaatornuudii, diversaantnuudii, sagaangvaardiinxidii, kulaaguudii ba gexe metii negedxeze baigaa mynөө sagta, negenteeheen ede elemeentnyydei, nygөөteeheen trockiistnuudai ba zinoovьjevtonoi xoorondoxi jamarba xile zabhar xuu arşagdaşahan mynөө sagta byxii manai paartin organizaacanuud, paartiiin byxii geşyyn bolbol komuniistnuudai heremze xadaa aliş gazarta ba jamarş uşarbaidalda şuxala xeregtei geze medexe johotoi. Mynөөnei erxe baidaldaxi bolьşeviig xyn byriiin halgaaşagyi şanaranь xadaa daisanai xediiş hainaar bejee daldalaad baigaa haanь paartiiin daisaniii tanin medexe şadabari baixa johotoi».

Iixedee, signaalnuud ba ugtuulga-zaxiaanuud baihan baina geeşe.

Ene signaalnuud ba ugtuulga-zaxiaanuud jamar jyymende uriaalaza baihan bainab?

Edenyyd bolbol paartin emxilgiin xydelmeriiin hula-baidalii usadxaxa ba paartijaa — negeş xojorniuurtanai nebteren orozo şadaxagyi, xaldaza boloşogyi xerem bolgoxo jabadalda uriaalahan baina.

Edenyyd bolbol paarti-poliitikan xydelmeriii segnexegyi jabadalii duuhan halgaaxa ba iime xydelmeriii byxii argaar jixedxexe teeşe, poliitikan heremzii şangadxaxa teeşe erid erjelte xexe jabadalda uriaalahan baina.

Tiigeed jaabab? Signaalnuud ba ugtuulga-zaxiaanuudii manai nyxed xyzyyneer gexehee doroor xylieeze abaa, geze faaktnuud xaruulba.

Eneenei tuxai bolbol paartin dokymeentnuudai şalgaltiin ba helgeltiin kampaaniiin talaar garhan olonoi medeezeer faaktnuud ton elieer xeleze baina.

Ene ugtuulga-zaxiaanuudhaa ba signaalnuudhaa garxa johotoi jabuulganuud gargagdaagyi baigaaşiinь jyygeer tailbarilxab?

Manai paartin nyxed, antisoveed elemeentnyydtei temesexe temeselei dyrişeltei baihaar baitaraa, ugtuulan heremzelyylxe signaalnuud ba uridşalan zaxihan zaxilganuudai byxeli xeden baihaar baitar aradai daisanuudai xorololgiin ba şpioon-diveersin xydelmeriiin niuurai urda poliitikan talaar xaralgan baişahaniiinь jyygeer tailbarilaxab?

Manai paartin nyxed urdiinxihaan muu bolhon, uşaraa baga mededeg ba baga discipliinetei bolhon baiza boloo gy? Ygei, labtai tiigee ygei.

Tedener yzelөө xubilaza baihan baiza boloo gy? Bahal ygeil daa! Iigeze hanaxa hanalda jamarş yndehen baixagyi.

Tiixedee xeregei uşar jamar jyymende bainab? Iime an-...

Xeregei uşar bolbol — manai paartin nyxed azaxuin ba... guulaltiin froont deerexi tuilai jixe tomonuud amzaltanuud... ba azaxuin kampaaninuudta hamaaraza baihaar, bolьşeviiguud martaxa erxegyi, zarim negen maşa jixe şuxala faaktnuud... tuxai miin le martazarxihan baina. Tedener xadaa SSSR-... ulasxoorondiin baidalai talaar negen gol faaktiin tuxai ma... tahan, paartin bileedeer bejee daldalahan ba bolьşeviig xyn... bag ymedze, bejee niuuhan mynөөnei xorologşodto, şpioonuu... ta, diversaantnuudta ba alalgaşanda şuud sexe xamaatai, maş... şuxala xojor faaktnuudii obiooroogyi baina.

II.

Kapitaliis xyrieelge

Manai paartin nyxedei martazarxihan gy, ali miin obioo... roogyi baişahan, jamar tiime faaktnuud geeşeb?

Edener bolbol Soveed zasag xadaa delxein zurgaanai imag... tal nege xubi deerenь ilaa, zurgaanainь taban xubi kapitalii... gyrenyydei ezemdelge baiza baina gedegei tuxai martazarxio... Edener bolbol Soveed Xolboon xadaa kapitaliis xyrieelgiin orşon... baidalda baina geze martazarxioo. Kapitaliis xyrieelgiin tuxa... şaşaldadag zanşal manda biiş haa, zygөөr kapitaliis xyrieelg... gedeg ene bolbol jamar jyyme geeşeb geze anxaraltaigaar bo... dozo yzexe duragyi baidag. Kapitaliis xyrieelge gedeg ene xa... daa, miin le xoohon fraaza bişe, ene bolbol ton reaalin ba zo... xidgyi yzegdel geeşe. Kapitaliis xyrieelge gedeg ene xadaa өөriingөө dotor socialiis zuram baiguulhan nege oron, Soveed Xolboon bii, tereenhee gadana azabaidalai kapitaliis xeb tyxeli jabuulza yrgelzelhөөr baidag ba Soveed Xolbooji xyrieelen, tereeniii dobtoloxiin tulada, tereeniii butasoxixiin tulada bu... jaagaaş xadaa, Soveed Xolboonoi xyse şadalii buuruulxa ba tereeniii hularuulxiin tulada, zoxixo uşaral xylieeze baidag olon oronuud—byrzyaazin oronuud bii gehen udxatai baina.

Ene gol faaktiin tuxai manai nyxed martahan baina. Tee... soxom enel faakt xadaa, kapitaliis xyrieelge ba Soveed Xolboon xojoroi xoorondoxi xarilsaanai yndehe huuriii todorxoilodog baina.

Zişeelxede, byrzyaazin gyrenyydii abaja. Negen janziin baidaltai gyrenyydei xoorondoxi şingi imagta nairtai hain xarilsaanuud ede gyrenyydei xoorondo bii jym geze genen xongor xynyyd hanaza şadaxa baina. Gebeş haa, imagta genen xongor le xynyyd tiimeer bodozo şadaxa. Ynendөө xadaa tere gyrenyydei xoorondoxi xarilsaanuud bolbol nairtai hain xarilsaanuudta oirotoxogyi gexehee byri doro baina. Byrzyaazin gyrenyyd bolbol beje bejiingee ara talada, өөhed өөhediingөө şpioonuud, xorologşod, diversaantnuud ba zarimdaa alalgaşaniii elьgeeze, ede gyrenyydeigee zurgaanuud ba yiledberiiin gazarnuudta nebteren orozo, tedenei dotor өөriingөө halbarinuudii baiguulza, «şuxala xeregtei uşarai boloo xada» — tere gyrenyydii hularuulxiin tulada ba tedenei xyse şadalii buuruulxiin tulada, dotoroinь baidalii hyidxexe daabariii tedeendee ygedeg baina geze, xojor xojor dyrbe gehen mete bataar eli bolgogdohon baina. Mynөө sagta xeregei baidal iimel baina. Urdanşiji xeregei baidal bahal iime baihan baigaa. Zişeelxede, 1 dygөөr Napoleoonoi yjede baihan Evroopodoxi negen gyreniii abaja. Tiixede, Fraanca bolbol oros, neemec, aavstri, aangli taliin şpioonuud ba diversaantnuudaar busalza baihan baina. Tiixe sagta Aangli, neemec gyrenyyd, Aavstri ba Rosiin gyrenyyd xadaa, өөhediingөө dotor bahal dutuugyi olon toonoi fraanciin taliin şpioonuud ba diversaantnuudtai baihan baina. Aangliiin ageentnuud bolbol Napoleooniii xorolon alaxa jabadalii xojor udaa gargahan ba Fraanca gyrenei dotor Napoleoonoi zasagaigazarii esergyysyylen vandein tariaaşaniii xeden udaa bodxoohon baina. Napoleoonoi zasagaigazar gedeg jamar zasagaigazar baigaa hem? Ene xadaa Fraanciin revoliyycii boozo usadxahan ba revoliyyciin yrenyyd soohoo gansa tomo tomo byrzyaazidal tuha bolmoor yrenyydiinь yldөөhen byrzyaazin zasagaigazar myn baigaa. Napoleoonoi zasagaigazar bolbol myn өөriingөө xyrşe gyrenyydhee baaxanş dutuugyi өөriingөө diveersin xemzee jabuulganuudii jabuuldag baigaa geze ton xeleltegyi baina. Urda sagta, zuun guşan zilei saana iime baigaa. Mynөөşji, 1 dygөөr Napoleoonhoo xoişo zuun guşan zil bolood baixada xeregei baidal terel zandaa baina. Mynөө Fraanca ba Aangli xojor neemecei şpioonuud ba diversaantnuudaar isalza busalza baina, tiixede, aangli-fraanciin şpioonuud ba diversaantnuud bolbol myn xariuudanь germaaniiin dotor oroldolgo jabadal bahal gargaza baina. Ameerika bolbol japoonoi şpioonuud ba diversaantnuudaar, japoon bolbol ameerikiin şpioonuud ba diversaantnuudaar dyyren isalza busalza baina.

Byrzyaazin gyrenyydei xoorondoxi xarilsaanuudai xuuli zuram iime baina.

Byrzyaazin gyrenyyd bolbol soveed socialiis gyrende xandaxadaa, negen janziin baidaltai byrzyaazin gyrenyydte xandadagtaa oroxodoo jaaxadaa byri zөөlexenөөr ba byri hain xyrşe johoor xandaxab? — geze asuugdaxa baina. Edener bolbol өөriingөө şpioonuud, xorologşod, diversaantnuud ba alalgaşaniii Soveed Xolboon uruu elьgeen oruulxadaa, өөhedtөө adali

Paartin xydelmeriiin dutuunuudii ba trockiis ba bişe bişe xojorniuurtaniii usadxaxa xemzeenyydei tuxai

BK(b) Paartiiin CK-ai Pleenym deere 1937 onoi maartiin 3-da nyxer STAALINAI xelehen elidxel

(YRGELZELEL. Exinь 1-xi niuurta).

ıazin gyrenyydte elьgeedeghee jaaxadaa yseenөөr elьgee-ıotoib? Taanar eneenii xaanahaa abbat? Byrzyaazin gyre-bolbol өөhediingөө xorologşod, şpioonuud, diversaant-ba alalgaşaniii byrzyaazin gyrenyydte oroxodoo, xojor ŗba daxin oloor Soveed Xolboondo elьgeexe johotoi geze za bodoo haamnai marksiizmiin yzelei talaar zyb bolxo y?

Kapitaliis xyrieelgiin baigaa sagta gadaadiin gyrenyydei ınuudai zyghөө manai oron uruu elьgeehen xorologşod, uud, diversaantnuud ba alalgaşan manai orondo baiza gedeg eli bişe gy?

Ede bygediin tuxai manai paartin nyxed martazarxihan ba ıi tuxai martaza, gente deeree orogdoşohon baina.

imeheel bolzo japoon-neemecei poliican oxraankiinь, s ageentnuudai şpioon-diveersiiin xydelmeri manai zarim ıi hanaanda ogto oroogyi gentiin yzegdei baihan baiba.

III.

Mynөө sagai trockiizm

ıaaşaa. Trockiis ageentnuudtai temesel jabuulxa zuuraa, paartin nyxed xadaa—mynөөenei trockiizm bolbol zişee-, eneenei urda doloo—naiman zilei yjede baihan troc- bişe bolşoo gedegii, trockiizm ba trockiist-bolbol ene sagai turşa todor trockiizmiin niuurii ynde-ıь xubilgahan jixexen evoliyycii yzeze garaa gedegii, miin tula trockiizmtai temesexe temesel ba ene temeselei lyyd yndehөөrөө xubilgagdaxa johotoi gedegii—obioo-ba xarangyi garhan baina. Manai paartin nyxed xadaa ıiizm bolbol xydelmerişen angiiin dundaxi poliitikan l bişe boloo gedegii,—doloo-naiman zilei urda xydelme-angiiin poliitikan urasxal baihan trockiizm bolbol xari ydei tagnuulai oorganuudai daalgabarinuudaar xydele-dag xorologşod, diversaantnuud, şpioonuud ba alalga-ıetereze zutarhan ba priincibgyi baanda bolşoo gedegii oroogyi baina.

Xydelmerişen angiiin dundaxi poliitikan urasxal gedeg Xydelmerişen angiiin dundaxi poliitikan urasxal gedeg ılbol өөriin todorxoi poliitikan fizionoomitoi, platfoor-programatai, өөhediingөө yzeinyydii xydelmerişen a niuudaggyi ba niuuzaş şadaxagyi, xarin өөhediingөө ydii xydelmerişen angiin xarahaar baitar eli ba ynen uugaar propagaandaldag, өөriingөө poliitikan niuurii ıerişen angida xaruulxahaan aidaggyi, өөhediingөө ynen ınuudii ba zorilgonuudii xydelmerişen angiiin urda de-raacaixahaan aidaggyi, xarin өөhediingөө yzelnyydii geze xydelmerişen angida etigyylxiin tula xydelmerişen ı dunda elieer xam orolsozo jabadag iime gryype bujuu myn, baixa johotoi. Trockiizm bolbol urda xada, do-iman zilei urda xydelmerişen angiiin dundaxi iime polii-ırasxalnuudai negen ba zygtөөl leeninde esergyy ba tiime yn jixe alduutai urasxal baigaaş haa, jyynş xadaa polii-urasxal baihan jym.

Aynөөni trockiizmii, 1936 onoi trockiizmii xydelmerişen dundaxi poliitikan urasxal geze bolxo gy? Ygei, tiige-eze boixogyi. Jyynde gexede, mynөөnei trockiistnuud manai ynen hanainuudii xydelmerişen angi medee haa, daisan xynyyd geze xaraaxa ba bejeheen zailuulan ylde-ıe bolgoomzolon, өөhediingөө ynen bodoto niuurii xy-işen angida xaruulxaa aidag, өөhediingөө ynen zoril-ıi ba zorilgonuudii xydelmerişen angida eli gargaxaa өөhediingөө poliitikan fizionoomiii xydelmerişen angi-ıete oroldon niuuza daldaladag baina. Soxom le ene bol-ockiis xydelmeriiin gol meetodenь xadaa, odoo өөhediin-ıelnyydii xydelmerişen angiiin dunda eli ba ynen şudar-ır propagaandaldag propagaanda bişe, xarin өөhediin-zelnyydii niuun daldaladag, daisan etegeedyydeingee ydii bogool johoor bilduuşalan magtadag ba өөhediin-ıelnyydii xuurmag ba farisei johoor şabar şaibaag uruu eg jabadal myn geze tailbarilaza baina.

ıanaad yzөө haatnai, 1936 ondo bolhon syydei procees Kaamenev, Zinoovьjev xojor bolbol bidende jamarş po-platfoormo baixagyi geze erid taha melzehen baigaa. ingөө poliitikan platfoormiii syydei procees deere del-ii xelexe gyised arga tedende byrin baigaa hen. Getele, tiigeegyi, xarin bidende jamarş poliitikan platfoormo yi geze medyylhen jym. Ene xojor xojuulan bidende rmo baixagyi geze melzeze, xudal xuurmagaar xelehe-azag hezeggyi. Tedenei poliitikan platfoormotoi baiha-nөө hoxorş xynyyd atagai xaraza medeze baina. Teed, tiigeegyi, xarin bidende jamarş poliitikan platfoormo baigaa geeşeb? Tedener bolbol өөhediingөө bodoto po-niuurii eli gargaxaa aihan baigaa geeşe, tedener bolbol e kapitaliizmii daxin bodxooxo gehen ynen platfoormo-monstraacalaa haamnai xydelmerişen angiiin dotor zig-e jabadal gargaxa geze bolgoomzolon, ynen platfoor-demonstraacalxaa aihan baigaa geeşe.

937 ondo bolhon syydei procees deere Piatakov, Raa-okoolьnikov gurban ondoo zamda orohon baigaa. Tede-lbol trockiistnar ba zinoovьjevtonoi poliitikan platfoor-baihaniii melzeegyi hen. Tedener bolbol todorxoi polii-*platfoormotoi* baihanaa mederee hen, medereed syyd ygөө yxedөө tere *platfoormojoo* delgeen gargaza xele-aigaa. Gebeş, tere platfoormojoo delgeen gargaxadaa ıerişen angiii uriaalaxiin tulada delgeen gargahan bişe, s platfoormii demzelsexe jabadalda arad zoniii uriaala-lada delgeen gargahan bişe, xarin tere platfoormojoo ondo esergyy ba anti-proletaarin platfoormo myn geze

sovxoozuudii usadxaxa jabadal, eksploataaciin sisteemii hergeen bodxooxo jabadal, Soveed Xolboontoi dailaldaxa dainiii oirotuulxiin tula Germaaniiin ba Japoonoi faşiis xysenyydtei baiguulhan xolboo, eb nairamdalai poliitikii esergyyseze, dain baildaanai tylөө temesexe temesel, Ykraajnii neemecyydte, Primoorьjii japoonuudta ygeze, Soveed Xolbooniii teritooriiin talaar xerşen tahalaxa gehen jabadal, esergyy daisan gyrenyydei zyghөө Soveed Xolbooniii dobtoloo haanь Soveed Xolboonoi ilagdaxaar beledxel xexe ba ene zorilgonuudii gyisedxexe arga xemzeenyyd bolgon, japoon-neemecei faşiis xysenyydei tuhada spionaaz xexe, xorololgo, diveersi xexe ba soveed zasagai udaridagşadta esergyy individyaalin terroor xexe zergiin iime iime jabadalnuud xadaa,—Piatakov, Raadeg, Sokoolьnikov gurbanai delgeen gargahan mynөөnei trockiizmiin poliitikan platfoormo myn baina. Trockiistnuud bolbol iime platfoormii arad zonhoo ba xydelmerişen angihaa niuungyi baiza şadaxagyi baigaa gedeg eli baina. Trockiistnuud bolbol tere platfoormojoo gansaxan xydelmerişen angihaa niuudag baigaa bişe, myn trockiis maassahaa niuudag ba gansaxan trockiis maassahaa niuudag baigaa gexe baitagai, myn bagaxan byleg xynyydhee, 30-40 xynyydhee byridehen deede zergiingee trockiis udaridagşadhaaşji niuudag baigaa. Ene platfoormiingoo ynen xaraakterai tuxai informaaca xexiin tula bagaxan, 30-40 trockiistnuudai konfereence tataja geze Troockihoo Piatakov, Raadeg xojoroi zybşөөrel erixede, Troocki bolbol tereeniiinь xorizo, platfoormiingoo ynen xaraakterai tuxai bagaxan bylegşji trockiistnuudta xelehenei tuhagyi, jyyb gexede iime «operaaca» bolbol xaxaral gargaza boixo baina gehen baixa jym.

Өөhediingөө yzelnyydii, өөhediingөө platfoormii gansaxan xydelmerişen angihaa niuuxa baitagai, myn trockiis maassahaa niuudag ba gansaxan trockiis maassahaa niuuxa baitagai, myn deede zergiingee trockiis udaridagşahaa niuudag «poliitikan xeşeelten» boixo mynөөnei trockiizmiin fizionoomi iime baina.

Iime deerehee mynөө sagai trockiizmii xydelmerişen angiiin dundaxi poliitikan urasxal geze nereleze bolxogyi gedeg todoron garza baina.

Mynөө sagai trockiizm bolbol xydelmerişen angiiin dundaxi poliitikan urasxal bişe, xarin xorologşod, diversaantnuud, şpioonuud ba alalgaşanai priincibgyi ba idei surtalgyi baanda, xydelmerişen angiiin tuilai xoroto daisanuudai baanda, xari gyrenyydei tagnuulai oorganuudta xyiehөөr xydeleze baigşa daisanuudai baanda myn.

Hyyişiin doloo-naiman zilei turşa dotor bolhon trockiizmiin evoliyyciin arsaşagyi yre bolbosorolonь iime baina.

Urdiin trockiizm ba mynөөnei trockiizm xojoroi ilgaa iime baina.

Manai paartin nyxedei endyy alduunь gexede, edener bolbol urdiin trockiizm ba mynөөnei trockiizm xojoroi xoorondoxi ene gyn gynzegii ilgaaji obiooroogyi baina. Edener bolbol,—trockiistnuud xadaa yni udaanai idei surtaltai xynyyd bişe boloo geze, trockiistnuud xadaa soveed gyrende ba soveed zasagta xoro xyrgexiin le tulada şpionaaz yiledxe ba Exe oronhoo urbaxa xyrter jamarş zirxebter buzagai jyyme xeze şadaxa ba jamarş muuxai burtag jabadalnuud bygedii xeze şadaxa şadabaritai jixe zamai deermeşen bolhoor yni udaan boloo geze obiooroogyi baina. Manai paartin nyxed bolbol eneenii obiooroogyi, tiigeze obiooroogyi deereheen trockiistnuudtai temesexe temeselii şineer, ylemze erid xatuugaar jabuulxiin tulada sag deeree şineer zagsaza şadaagyi baina.

Soxom iime deerehee, hyylşiin zilnyydte trockiistnuudai xehen muuxai burtag jabadalnuud bolbol zarim manai paartin nyxedte ogto xyiieegdeegyi uşar baişaba.

Saaşadaa. Eseste, manai paartin nyxed bolbol, negen talahaa mynөөnei xorologşod ba diversaantnuud, myn edenei dunda bagtaza, nileen edibxitei yile xereg bytөөlseze baidag, faşiizmiin trockiis ageentnuud ba nygөө talahaa şaaxtiin yjiin xorologşod ba diversaantnuud xojoroi xoorondoxi jixeşeg ilgaaji obiooroogyi baina.

Negedexi-de. Şaaxtiinxid ba prompaartiiinxid bolbol manda eli medegdehen esergyy xarşa xynyyd baigaa hen. Ene bolbol jixenxidee yiledberiiin oronuudai urdiin ezed ba urdiin ezedei baixada erxilegşed baihan xynyyd, xuuşan akcioneer bylgemyydei urdiin kompanioonuud, ygeiş haa poliitikiin talaar bidende elite esergyy xarşa miin le xuuşan byrzyaazin speciaiistnar baihan jym. Ene nojodoi poliitikan niuurai ynen bodoto şanarta hezeglexe xyn manai nyxedei dunda baigaagyi. Teed, şaaxtiinxid өөhedөөş xadaa, soveed zuramda ajagyirxeze xandadagaa niuudaggyi hen. Mynөөnei xorologşod, diversaantuud ba trockiistnuudai tuxai tiigeze xeleze bolxogyi baina. Mynөөnei xorologşod, diversaantnuud ba trockiistnuud bolbol jixenxidee paartin xynyyd, karmaandaa paartiiin bilieedtei xynyyd, tiime xadaa formaalin talaaraa esergyy xarşa xynyyd bişe baina. Xuuşan xorologşod bolbol manai xynyydte esergyy jabadag baihan baixada, şine xorologşod xadaa, tiime bişe xarin, manai xynyydei urda haimharza, manai xynyydii magtadag, etigeltei bolxiin tulada manai xynyydei urda bilduuşaldag baina. Xaraad yzexedetnai jixeşeg ilgaatai baina beze.

Xojordoxi-do. Şaaxtiinxidai ba prompaartiiinxidai xyşenь jamar jyymende baigaab gexede, tedener bolbol baga jixeş haa zailaşagyi şuxala teexniken erdemii şudalhan ba xadanь, iime erdem ygei manai xynyyd tedende zaalgaza hurxa uşartai baigaa. Ene uşarbaidal boibol şaaxtiin yjiin xorologşodto jixeşeg ylyy şadal olgozo, tedende sylөөtei ba haadgygөөr xoroloxo arga olgozo, manai xynyydii *teexnixiin talaar* mexelexe argii tedende olgozo baihan baina. Mynөөnei xorologşod ba trockiistnuudai baidal tiime bişe. Mynөөnei xorologşod bolbol teexnikiin talaar manai xynyydtei tulaxa jamarş ylyy şadal ygei baina. Xarin, manai xynyyd boibol, mynөөnei xorologsod ba trockiistuudta oroxodoo, teexnikiin talaar ydernyydte xyrter manai ende teexnikiin talaar mergezeher olon arbaad mingan bodoto bolьşeviig kaadranuud urgaza garhan baina. Teexnikiin talaar urgaza bejezehen olon mingaad ba olon arbaad mingan bolьşeviig xytelberilegşedii nereler xeleze bolxo baina, teexniken erdemei beledxelei talaar edenertei zişeeleze yzөө haa, Piatakovuud ba Liivşecsyyd, Şeestovuud ba Boguslaavskinuud, Myraalovuud ba Droobnisuud bolbol xoohon şaşag doldoinuud ba beledxelei şabixanuud myn geeşe. Iime uşartai haanь, mynөөnei xorologşodoi ba trockiistnuudai xysen jamar jyymende bainab? Tedenei xysen bolbol paartiiin bilieedte, paartiiin bilieedii ezelehen jabadalda baina. Tedenei xysen bolbol paartiiin bilieedei tedende poliitikan etigemze olgozo, manai byxii zurgaanuudta ba organizaacanuudta oroxo yydii tedende neeze baihan jabadalda baina. Tedenei ylyy şadaliinь jyy baigaab gexede, tedener bolbol paartiiin bilieedyydii gartaa bariza, soveed zasagai xani nyxedei dyrsii yzyylze, manai xynyydii *poliitikiin talaar* mexelehen, etigel naidabarijaa xoroto jabadalda aşaglan xereglehen, hemeexen jabaza niuudagaar xorolohon ba Soveed Xolboonoi daisanuudta manai gyrenei niuusa zyilnyydii elişeleze ygehen jabadalda baina. Ene «ylyy şadal» bolbol poliitikan ba moraalin şanaraaraa hezegteiş haa, jyyş xadaa «ylyy şadal» myn geeşe daa. Manai zurgaanuudai ba organizaacanuudai byxii gazarnuudta oroxo argatai, paartiiin bilieedtei xynyyd bolxo trockiis xorologşod bolbol xari gyrenyydei tagnuulai oorganuudta xeregtei şuud sexe olzo bolzo ygehen uşar jabadal ene «ylyy şadalaar le» tailabarilagdaxa baina.

Zarim negen manai paartin nyxedei endyy alduunь jyyb gexede, tedener bolbol xuuşan ba şine xorologşod xojoroi, şaaxtiinxid ba trockiistnuud xojoroi xoorondoxi ene byxii ilgaaji obiooroogyi, oilgoogyi ba eneenii obiooroogyi deerehee, şine xorologşodtoi şine johoor temesexiin tulada sag deeree şineer zagsaza şadaagyi baina.

IV.

Azaxuin amzaltanuudai hyyder talanuudanь

Manai nelieed olon paartin nyxedei martahan bujuu obiooroogyi baihan manai ulasxoorondiin ba dotoodiin baidaldaxi gol faaktnuud iimenyyd baina.

Soxom le uşar iime deerehee manai xynyyd bolbol xorololgo ba diveersiiin talaar hyylei zilnyydte bolhon uşaralnuudta deeree orogdoşohon baina.

Jaaxadaa manai xynyyd ede bygedii obiooroogyib, jaaxadaa tedener ede bygedii martazarxioob?—geze asuuza bolxo.

Iime martamgai, hoxor balai, ohol hanaa amar ba amagalan sedxil ene bygede xaanahaa bii boloob?

Ene bolbol manai xynyydei xydelmeride zailaşagyi baixa johotoi gem baina bişe gy?

Ygei, ene bolbol zailaşagyi baixa johotoi gem bişe. Ene bolbol,—manai xynyydei zyghөө zarim tedii oroldolgo gargaad baigaa haa tyrgen usadxaza bolmoor, sag zuuriin yzegdel myn geeşe.

Tiigee haa xereg uşaranь jamar jyymende geeşeb?

Xereg uşaranь xadaa, manai paartin nyxed bolbol hyylei zilnyydte byrimyhen bygede azaxuin xydelmeride zalgigdaşahan baigaa, ene manai paartin nyxed bolbol azaxuin amzaltanuudta xeterxei jixe hamaarşahan baigaa, ene byxii xeregtee hamaarşahan baiza, bişe byxii jyymedeingee tuxai martaza, bişe byxiigөө orxizorxihon jabadalda baina.

Xereg uşar xadaa, tedener tiigeze azaxuin amzaltanuudta hamaarşahan baiza, xamag jyymenei exi ba hyylenь ene amzaltanuudta baixa geze xaradag boizo, Soveed Xolboonoi ulasxoorondiin baidal, kapitaliis xyrieelge, paartiiin poliitikan xydelmeriii şangadxaxa jabadal, xorololgotoi temesexe temesel gexe mete —iimenyyd xeregyyd bolbol xojordoxi şatiin gexe baitagai, gurbadaxi şatiin asuudalnuud myn geeşe xa geze bodozo, anxaralaa tabixaa miin le bolişohon jabadalda baixa.

Amzaltanuud ba gyiseltenyyd — aguu jixe xereg labtai myn. Socialiis baiguulaltiin talaar manai amzaltanuud ynexөөrөө aguu jixe baina. Gebeş, amzaltanuud bolbol, delxei deerexi byxii jyymed şingi negen adali өөriin hyyder talatai baidag jym. Jixenyyd amzaltanuud ba jixenyyd gyiseltenyyd bolbol poliitikada jixe doloroogyi xynyydte ohol hanaa-amar baidal, amagalan sedxilte zan, bejedee xanangi baidal, xeterxeigeer bejedee naidaxa jabadal, jixerxyy hanaa ba hairxuu zan ysөөn bişe tyryyldeg baina. Hyylei sagta manai dunda too tomşogyi olon hairxuu zon bii bolhoniii taanar arsaza şadaxagyt. Socialiis baiguulaltiin talaar garhan jixenyyd amzaltanuudai uşar baidal dotor bardam hairxuu hanalnuud, amzaltanuudaa harxahan paraadai manifestaaciin hanalnuud, manai daisanuudai xysii segneze medeldeggyi hanalnuud, өөhediingөө xysii xeteryylen segnexe hanalnuud bii bolzo gardag ba, baha ede bygediin yre bolzo gardag poliitikan hoxordolgo garza yzegdedegenь gaixaltai bişe baina.

Ende bolboi amzaltanuudtai xolboldozo gardag ajuulnuudai tuxai ba gyiseltenyydtei xolboldozo gardag ajuulnuudai tuxai xeden yge bi xelexe johotoi boixob.

Berxeşeelnyydtei xolboldozo gardag ajuulnuudai tuxaiji bide dyrişelөөrөө medenebdi. Soxom iime tyrelei ajuulnuudtai xede xeden zil temesel jabuulza bainabdi, teed ene temeselnai amzaltagyi bişe geze xelexe xeregtei. Berxeşeelnyydtei xolboldozo gardag ajuulnuud bolbol, togtuurgyi xynyydei dotor gutaxa guniglaxa ba өөhediingөө xysende etigexegyi hanalnuudii, myn pesimiizmiin hanalnuudii ysөөn bişe tyryyldeg baina. Xarin, baha tereşelen berxeşeelnyydhee garhan ajuulnuudii ilaza diilexe gehen xeregei jabaza baigaa gazarta xynyyd temeseldee xatuuzadag ba temeselheen garxadaa ynexөөr xa-

Paartin xydelmeriiin dutuunuudii ba trockiis ba bişe bişe xojorniuurtaniii usadxaxa xemżeenyydei tuxai

BK(b) Paartiiin CK-ai Pleenym deere 1937 onoi maartiin 3-da nyxer STAALINAI xelehen elidxel

(YRGELŻELEL. Exinь 1 ba 2-xi niuurta)

şuluun bolьşeviiguud bolzo gardag baixa. Berxeşeelnyyd-xolboldozo gardag ajuulnuudai myn şanar iime baina. Berxeşeelnyydii diilen ilahanai ulamhaa garxa yrenyyd iime baina. Baha, ondoo tyrelei ajuulnuud, amzaltanuudtai xolboldozo gardag ajuulnuud, gyiseltenyydtei xolboldozo gardag ajuulnuud baixa. Tiimel daa nyxed, amzaltanuudtai ba gyiseltenyyd-xolboldozo gardag ajuulnuud baixa baina. Ene ajuulnuud ja-jyymende baidag be gexedede: amzaltanuudai uşar baidal— ltiin deere baha amzalta, gyiseltiin deere baha gyiselte, yydii ylyylen dyyrgexiin deere baha ylyylen dyyrgexe dal bolbol poliitikada jixe doloroogyi ba jixe jyyme yzөө-ynyydte, ohol hanaa-amar baidalai ba bejedee xanangi ai hanalnuudii tyryylze, xemzyyrei mederelii aladag ba kan unxiii - moxoodxodog, paraadai bajarai ba xarilsan alalsaxiin atmosfeerii bii bolgozo, xynyydei xeşeelii buu-ag ba tedeniii amagalangaar noirsoxo jabadal uruu tylxi-abadalda baina.

Jixerxyy hanaanai ba bejedee xanangi baidalai munxaruu-eneglyylxe atmosfeera ba paraadai manifestaacalga ba taigaar bejee hairxaxa magtalgiin atmostfeera dotor—d bolbol, manai oronoi xubi zajaada tyryy zergiin udxa-ai zarim xeden goritoişog jixenyyd faaktnuudai tuxai arxidag, ba kapitaliis xyrieelge xorololgiin şine foormo-manai amzaltanuudtai xolboldozo garxa ajuulnuud gexe iime zoxidgyi faaktnuudii xynyyd obiooroxojoo bolizo g baixanь gaixaltai bişe baina. Kapitaliis xyrieelge? eed çepuxaal daa! Bidenei azaxuingaa tysebyydii dyyrge-ylyylen dyyrgeze baihan xoino jamar-negen kapitaliis ge bolbol jamar udxaşanartai baiza şadaxab? Xorolol-ne foormonuud, trockiizmtai temesexe temesel? Ene by-oohon jyymed geeşe! Bidenei azaxuingaa tysebyydii dyyr-a ylyylen dyyrgeze baihan xoino ene bygede zize jyymed udxaşanartai baiza şadaxab? Paartin ustaav, paartin uudai hungagdaxa johon, paartin niite geşyydei urda xytelberilegşedei toosodog johon? Jyre ene bygedii exe xereglel bii jym gy? Manai azaxuimnai urgaza, xydel-ba tariaaşanai azamidaralai baidal ulam ulam haizaraza xoino ene zize jyymedeer jyrdөө nosoldohonoi xereg eeşe gy? Ede bygede xoohon jyymed geeşe! Tysebyydee dyyrgeze bainabdi, manai paartimnai muu bişe, paar-'K baha muu bişe, teed manda jamar zada şoro yşөө Tere Moskvaada, paartiiin CK-da jamar zigtei xynyyd şeb: eldeb negen asuudalnuudii hanaanhaan gargaxa, xorololgiin tuxai xelsexe, өөhedөөş untaxagyi, iiş untuulxagyi...

n amzaltanuudta hamaaraxa tolgoi erjeme hamaara-bolzo, zarim negen manai dyrşelgyi nyxedei polii-'dolgii xedii şineen ximdaar ba «egeleer» bejedee eli todoor xaruulxa yliger zişee ene myn baina.

anuudtai ba gyiseltenyydtei xolboldozo gardag me baina.

paartin nyxed azaxuin amzaltanuudta hamaaraza eed Xolboondo xamaadaxa jixeşeg udxaşanartai iin ba dotoodiin xaraaktertai faaktnuudai tuxai ı manai oroniii xyrieelen baigşa edii tedii olon obiooroogyi baihan baidalai şaltaguud iime baina.

ohөl hanaa-amar, martamgai ba amagalan sedxil, xordolgiin ug yndehenyyd iime baina.

azaxuin ba paartin xydelmeriiin dutuunuudai ug iime baina.

V.

Manai zorilgonuud

xydelmeriiin ede dutuunuudii xaişan geze usadxa-

ei tula jyy xexe xeregteib?

yd xemzeenyydii bejelyylxe şuxala xeregtei baina.

nar negen veedomstviin talaar «jabaza baigaa asuu-» şabardan xudxaza huugşa manai paartin nyxedei asxoorondiin ba dotoodiin udxa şanartai jixenyyd suudalnuudai zyg teeşe xamagai tyryyn erjyylen gedeg şuxala xeregtei baina.

artin, soveedai ba azaxuin kaadranuudai poliitikan ba bolьşeviig xatuuzalii gol şuxala zorilgo bolgon ai paartiiin poliitikan xydelmeriii zoxixo xemde xyr-yrgexe gedeg şuxala xeregtei baina.

agşaa dabşaxa tuhamaa yderhөө yderte, zilhee zilde baixa johotoi ba udxaşanaraaraa arsaşagyi aguu ji-mzaltanuud baibaş, ene amzaltnuud bolbol manai ulaltiin byxii xeregii duuhan bagtaaza gyisedxexe şe geze manai paartin nyxedte tailbarilaza ygexe eregtei baina.

'mzaltanuudtai xolboldozo gardag, bejedee xa-ıol hanaa-amar huudal, poliitikan unxijaa mo-olzo yzegdedeg iime hyyder talanuudii usadxaxa azaxuin amzaltanuud paartin baiguulaltiin am-manai paartiiin deigerengii poliitikan xyder-xolbogdon zoxildozo jabuulagdaal haa—gyisel-ı geze tailbarilaza ygexe xeregtei.

amzaltanuud bejeereeş xadaa, myn tedenei bexi udaan baixa şadalanь xadaa byrimyhen ba byxeli emxilgiin ba paartin poliitikan xydelmeriinyydei olxo jym geze, iime erxe baidalgyi bolbol aza-lehen deere baiguulagdahan baişaza bolxo a ygexe xeregtei.

·· bolbol Soveed Xolboonoi ulasxoo-en faakt myn geze hanaza şuxala xeregtei baina.

Kapitaliis xyrieelgiin baigaa sagta xari gyrenyydei tagnuulai oorganuudaar Soveed Xolboonoi dotoronь oroxoor elь-geegdehen xorologşod, diversaantnuud, tagnuulşan, terroriistnuud baixa jym geze hanaza jabaxa ba martaxagyi gedeg şuxala baina, eneeniii hanaza jabaxa xeregtei ba kapitaliis xyrieelgiin faaktiin udxaşanarii dutuu segnedeg, xorololgiin xyse ba udxa şanarii dutuu segnedeg nyxedtei temesexe temeselii jabuulxa johotoi.

Azaxuin jamarş amzaltanuud xereş aguu jixenyyd baigaa haa kapitaliis xyrieelgiin faakt ba tere faakthaa garxa yre garalii usadxan halgaza şadaxagyi geze manai paartin nyxedte tailbarilaza ygexe xeregtei.

Xariiin tagnuulai oorganuudai zyghөө jabuulxa diveersin-xorololgiin ba şpioon xydelemriiin zorilgo ba ug zorilgotoi, praaktika ba teexniketeinь tanilsaxa argii manai nyxedte, manai paartin ba paartigyi bolьşeviiguudta olgoxiin tula zoxixo xemzeenyydii abxa xeregtei.

5. Xariiin tagnuulai oorganuudai diveersin-xorololgiin ba şpioon xydelmeriiin edebxitei elemeentnyydii bejeeree tylөөlze jabagşa trockiistnar bolbol xydelmerişen angiiin dotorxi poliitikan urasxal bolxojoo yninei zogsozo, xydelmerişen angiiin intereestei zoxildoxo jamar negen idein tuhii bytөөxejөө yninei zogsozo, xariiin tagnuulai oorganuudta xylehөөr xydelmeriledeg priincibgyi, ideigyi byleg xorologşodoi, diversaantnuudai, şpioonuudai, alalgaşanai baanda bolon xubilba geze manai paartin nyxedte tailbarilaza ygexe gedeg şuxala xeregtei baina.

Mynөө yjiin trockiizmtai temesexe temeselde ene yje deere xuuşanai meetod, diskyysinyydei meetod xeregtei bişe, xarin uzuur yndehөөrenь maltaza xajaxa ba buta soxizo xajaxa şine meetod xeregtei geze tailbarilaza ygexe xeregtei.

6. Mynөө yjiin xorologşod ba şaaxtiin yjiin xorologşod xojoroi xoorondoxi ilgaaji manai paartin nyxedte tailbariiaza ygexe; xerbee şaaxtiin yjiin xorologşod manai xynyydei teexniken geegdelii aşaglaza manai xynyydii texnike deere mexeledeg baibal, paartin bilieed ezelehen mynөө yjiin xorologşod bolbol paartiiin geşyyn geze tedeende etigexe poliitikan etigel deere, manai xynyydei ohol hanaa- amar baidalii aşaglaza, manai xynyydii mexeledeg geze tailbarilza ygexe gedeg şuxala xeregtei baina.

Şaaxtiin sag yjenyydte taarangi baihan teexnikii ezemdexe tuxai xuuşan loozong deeree, kaadranuudaa poliitikan talaar xymyyzyylxe tuxai, bolьşeviizmii şudalaxa tuxai ba poliitikan talaar etigedeg jabadalaa usadxaxa tuxai mynөө jabaza baigaa yjede gyised zoxildoxo şine loozong nemexe gedeg şuxala xeregtei baina.

Eneenei urda arbaad zilei yjede, şaaxtiin sag yjenyydte teexnikii ezelexe tuxai negedexi loozong ba kaadranuudii poliitikan talaar xymyyzyylxe tuxai xojordoxi loozong, ene xojor loozongnuudii negemyhen ygeze bolxogyi baigaa geeşe haa gy?—geze asuuza bolxo baina. Ygei, bolxogyi baigaa Manai bolьşeviig paarti dotor xereg bolbol tiimeer xegdedeggyi jym. Revoliyycen xydelөөnei erjeltiin yjenyyd deere jamarş haa negen le gol loozong bolbol zangilaa loozong bolgogdozo tabigdadag ba ene zangilaa loozong bolbol eneenhee bariza, byxii genzii tatan hubiza gargaxiin tulada tabigdadag baina. Leenin bideniii iigeze hurgadag hen: xydelmeriiingөө genze sooxi gol garixiinь ologtii, tere gol garixahaan bariza, byxii genzii tataza hubin gargaza, uragşaa dabşan jabaxiin tula tatagtii gedeg hen. Revoliyycen xydelөөnei istoori bolbol ene taaktikii imagta zyb taaktika myn geze yzyylxe baina. Şaaxtiin yjede manai xynyydei hula talanь bolbol teexnikiin talaar xozomdongi baidalda baigaa hen. Poliitikan bişe xarin teexniken asuudalnuud tere sagta manai hula gazarnai baigaa hen. Tere sagai xorologşodto manai zyghөө poliiitikan talaar xandaxa jabadalnuudii xelexede, ene jabadalnuud bolьşeviiguudai zyghөө poliitikan talaar daisan esergyy xynyydte xandaxa xandalganuud baihan tuladaa, ton eli todo baihan baigaa. Ene teexniken hulajaa bidener jyygeer usadxaabibdi gexede: teexnikii şudalaxa tuxai loozong gargaza, yngerheo sagai dotor teexnikiin talaar mergezehen xeden arba ba xeden zuun mingan bolьşeviig kaadranuudii xymyyzyylze usadxaban bainabdi. Bidenei — teexnikiin talaar mergezehen bolьşeviig kaadranuudtai bolood baigaa mynөө sagta ba eli baigaa daisan xynyyd bişe gexehee gadana, manai xynyydeer zişeelebel teexnikiin talaar jamarş ylyy şadalgyi aad le, xarin paartin bilieed ezeleze, paartiiin geşyydei xamag byxii erxii edleze jabadag xynyydei xorologşod bolon yzegdeze baigaa mynөө sagta xeregtei uşar ondoo baina. Mynөө manai xynyydei hulanь bolbol teexnikiin talaar xozomdohon baidal bişe, xarin poliitikan talaar ohol hanaa-amar huudal, tud bolzo paartiiin bilieed abşahan xynyydte hoxor balaigaar etigexe etigel, xynyydii şalgaxadaa tedenei poliitikan deklaraacaar bişe, xarin xehen xydelmeriiinь yre garalgaar şalgaxa şalgaltagyi baidal bolxo baina. Mynөө bidende zangilaa asuudal bolxo zyıl xadaa manai kaadranuudai teexnikiin talaar xozomdohon baidal bişe, — uşaranь jyyb gexede ene bolbol jixenxi baragtaa usadxagdahan zyil geeşe, — xarin poliitikan talaar ohol hanaa amar huudalii ba tud bolxo paartiiin bilieed abşahan xorologşodto poliitikan talaar etigexe etigelii usadxaxa jabadal myn baina.

Şaaxtiin sagai yjede kaadranuudai tylөө temesexe xeregei zangilaa asuudal ba mynөө yjiin zangilaa asuudal xojoroi xoorondoxi gol yndehen ilgal iime baina.

Uşar iime tula ene nhee urda arbaad zilei yjede, teexnikii ezelexe tuxai loozong ba kaadranuudaa poliitikan talaar xymyyzyylxe tuxai loozong xojorii negemyhen ygeze bidener şadaxagyi baihan ba ygexe johoşgyi baihan bainabdi.

Uşar iime tula teexnikii ezelexe tuxai xuuşan loozong deere bolьşeviizmii şudalaxa tuxai, kaadranuudaa poliitikan talaar xymyyzyylxe tuxai ba manai poliitikan talaar ohol hanaa-amar huudag huudalaa usadxaxa tuxai şine loozongii mynөө nemeze tabixa jabadal şuxala baina.

7. Manai uragşaa dabşaxa byri, angiiin temesel ulam ulam byri untarza baixa johotoi şingieer xeledeg ba manai olhon amzaltanuudai xemzeenei xireer angiiin daisan bolbol ulam ulam byri manai garta orozo nomogorxo şengieer xeledeg ymexi teooriii buta soxixo ba xolo xajaxa gedeg şuxala baina.

Ene bolbol imagta ymexi teoori gexe tediixen bişe, xarin ajuultai teoori myn, uşaranь jyyb gexede, ene teoori bolbol manai xynyydei heremzii buuruuldag, tedeniii zangada xyteleze oruuldag, tiixede, soveed zasagtai temesexiin tula angiiin daisanda bejee tenxeryylxe arga xaha olgodog baina.

Tiime bişe xarinь, uragşaa jixe jixeer dabşaxiimnai xireer amzaltanuudii jixe jixeer olxiimnai xireer, buta soxigdohon eksplootaator anginuudai ylegdelnyyd bolbol byri jixeer xorolxodog bolxo, tedener bolbol ulam ulam tyrgөөr temeselei byri jixe xursa foormonuudii xeregledeg bolxo, tedener bolbol soveed gyrende ulam jixeer xoro xyrgedeg bolxo, tedener bolbol yxelhөө zailaxaa boligşodoi hyylşiin arga bolxo temeselei ton xerzegii arganuudii şyyren baridag bolxo baina.

Buta soxigdohon angiiin daisanuudai ylegdelnyyd SSSR dotor gansa nege bişe geze xaraadaa abxa xeregtei. Tedener bolbol SSSR-ei xiliin saadaxi manai daisanuudai zyghөө sexe tedxeberitei baidag. Angiiin temeselei sfeera bolbol SSSR-ei orşomoor xizaartadag geze bodoo haa endyyrel bolxo baina. Angiiin temeselei negen yzyyr SSSR-ei xyriee dotor yile xeze baidag haa, nygөө yzyyrenь bideniii xyrieelze baigşa byrzyaazin gyrenyydei orşomuud uruu hunaza oşodog geeşe. Eneenei-tuxai butasoxigdohon anginuudai ylegdelnyyd medengyi baixa arganь ygei. Soxom tereeniii medeze baidag ben tuladaa tedener bolbol xoişo xoişodooş өөhediingөө xerzegii muuxai hedebyydii yrgelzelzel baixa baina.

Iigeze bideniii istoori hurgadag. Iigeze bideniii leeniniizm hurgadag.

Ene bygedii hanaza jabaxa ba hergeg belen baixa gedeg şuxala baina.

8. Xododoo xorolozo jabadaggyi xyn, zarim zarimdaaş haa өөriing ө xydelmeride amzalta xaruuldag xyn xadaa xorologşo baiza bolxogyi jym şingieer xeledeg baha ondoo negen ymexi teooriii butasoxixo ba xolo xajaxa gedeg şuxala xeregtei baina.

Ene zigtei teoori bolbol aavtornuudaigaa genen xongorii elişelene. Ton bogonixon bolzor soo eliryylegdexe geegyil jym haa, negeş xorologşo sag yrgelze xorolozo baixagyi. Tiime bişe xarin, johotoi xorologşo geeşegşel haa, sag sagtaa xydelmeridөө amzaltanuudii xaruulza baixa johotoi, jyyb gexede, ene bolbol tereenei xorologşo myn zangaaraa ylexiinь, etigeltei bolxiinь ba өөriingөө xorololgiin xydelmeriii yrgelzelxiinь gansaxan arga zebseg myn geeşe.

Ene asuudal eli todo ba saaşadanь tailbarilalta xereglexegyi geze hananam.

9. Azaxuin tysebyydii sag yrgelze gyisedxeze baidag jabadal bolbol xorololgii ba xorololgiin yre xoişolongii ogtolon ygei bolgozo baidag şingieer xeledeg gurbadaxi ymexi teooriii butasoxixo ba xolo xajaxa gedeg şuxala xeregtei baina.

Eneenşyy teoori bolbol manai xydelmerilegşedei veedomstven nerelxyy zangii xydelgexe, hanaajinь amaruulxa ba xorlolgotoi temesexe temeseliinь huladxaxa gehen gansaxan le zorilgii myrden jabaza şadaxa baina.

„Azaxuin tysebyydii sag yrgelze gyisedxeze baidag jabadal" geeşemnai jyyn gehen udxataib?

Negedexi-de, manai azaxui byxii tysebyyd bagadxamal baidag geze todoruulagdahan baina, jaaxadaab gexede, tere tysebyyd bolbol manai aradai azaxuin gyn dunda xebteze baidag aguu jixe rezeervnyyd ba arganuudii xaraadaa abadaggyi baina.

Xojordoxi-do, azaxuin tysebyydii byxeli arkomaaduud deere dyi dyngөөrenь dyyrgen gyisedxeze baidag jabadal xadaa zarim xeden ton şuxala halbarinuudai talaar tysebyyd bolbol myn tereşelen gyisedxegdeze baina gehen udxatai jabadal yşөө bişe geeşe. Xarin, zileingee azaxuin tysebyydii gyisedxehen ba byri ylyy gyisedxezerxihen ali olon arkomaaduud bolbol aradai azaxuin zarim xeden ton şuxala halbarinuudai talaar tysebyydee yrgelzelөө xodo gyisedxedeggyi geze faaktnuud xeleze baina.

Gurbadaxi-da, xerbee xorologşod eliryylegdeze xoişo xajagdaagyi baigaa geeşe haa, azaxuin tysebyydii gyisedxexe xereg bolbol byriş muu baixa hen gedegte hezeg ygei baina, xelsegdeze baigaa teooriii zoxioogşo xaralgan aavtornuud eneenei tuxai hanaza baixa johotoi baigaa.

Dyrbedexi-de, xorologşod bolbol ziirtee өөriingөө xorololgiin gol xydelmeriii amagalan sagai yjede bişe, dainai urdaxanь gy, ali dainai bolxo baixa yjedexi baidalda tooxiolduulza jabuuldag geeşe. „Azaxuin tysebyydii sag yrgelze gyisedxeze baidagai" tuxai ymexi teoorioor bide bejee hamaaruulan bymbeilөөd, xorologşodoi oiro xyrengyi orxioo hen geleibdi daa. Xerbee „azaxuin tysebyydii sag yrgelze gyisedxeze baidag" tuxai ymexi teoorioor xuşagdaza manai aradai azaxuin gyn dotor ylexe argii ene xorologşodto olgoo haamnai, dain bolxo uşar toxiooldoo haanь, tere xorologşod manai gyrende xedii şineen aguu jixe xoro xexe baigaab gedegii ene ymexi teooriiin aavtornuud medene geeşe gy?.

„Azaxuin tysebyydii sag yrgelze gyisedxeze baidagai" tuxai teoori bolbol xorologşodto tuhatai teoori myn gedeg eli bişe aal daa?

(YRGELŻELELIINЬ 4-xi NIUURTA)

Paartin xydelmeriiin dutuunuudii ba trockiis ba bişe bişe xojorniuurtaniii usadxaxa xemzeenyydei tuxai

BK(b) Paartiin CK-ai Pleenym deere 1937 onoi maartiin 3-da nyxer STAALINAI xelehen elidxel

(YRGELZELEL. Exinь 1, 2 ba 3-xi niuurta)

10. Staxaanovtanai xydeløøn bolbol xorololgii usadxaxa arga zebsэg myn şingiecr xeledeg dyrbedexi ymexi oriii butasoxixo ba xolo xajaxa gedeg şuxala baina.

Ene teoori bolbol staxaanovtan ba staxaanovtanai xydeløøn tuxai şaşaldaanai şuujaa gargaza, xorologşodii soxixo oltii zailuulxiin tulada hanaza gargahan teoori myn baina.

Trockiis ba trockiis bişeş xorologşod bolbol Kyzbaas ba Donbaas deere manai poliitikan talaar ohol hanaa-amar edei etigel naidamzii xoroto zoriłgodoo aşaglan xereglэze, staxaanovtanii sag yrgelzэ xamarhaanь xyteleze baihan, eridenь modo xabşuulza baihan, amzaltatai xydelmeridenь olon olon haaduudii zorixuta toxioołduulza baihan ba esesei yilde staxaanovtanai xydelmeriii handargaza şadahanai ai ali olon faaktnuudii nyxer Moolotov øøriingøø elidxel demonstraacalza xaruulhan baina. Zişeenь Donbaasta itaalin baiguulaltii xorololgiin şanartaigaar jabuulza, mpheenь xozomdozo jabadag nyyrhe maltan gargaxa belede xydelmerinyyd ba bişe xydelmerinyyd xojoroi xoorondo aldal gargaa gelei daa, tiigeed baixadanь dan gansaxan xaanovtan jyy xeze şadaxa geeşeb? Staxaanovtanai xyøøn øørøø xeregee uragşanь dabşuulxiin ba aguu jixe sijee gyisedxexiin tulada, xorologşodoi xamag byxii ba eb zyilei marinaacanuudii esergyysэxe bodoto tuhalamzii enei zyghøø xereglexe johotoi jym geden eli todo bişe aal a? Xorololgotoi temesexe temesel, xorololgii usadxaxiin ba zaarlaxiin tyløø temesexe temesel bolbol staxaanovtanai eleenei tuilai yrgenøør delgeren xygzexe jabadalda şuxala regtei nyxesel myn geden eli todo bişe aal daa?

Ene asuudalşji myn eli todo ba saaşadanь tailbarilalta reglexegyi zyil geze hananam.

11. Trockiis xorologşodto xeregtei rezeerv ogto ygei hon şingiecr, ene xorologşod bolbol øøhediingøø hyylşiin adranuudii tyyn abza baina gexe şingiecr xeledeg tabadaxi exi teoriii butasoxixo ba xolo xajaxa gedeg şuxala baina.

Ene buruu daa, nyxed. Time teoriii gansaxan le genen gor xynyyd hanaza gargahan baigaa. Trockiis xorologlto øøhediin rezeervnyyd bii. Tede rezeervnyydenь SSSR butasoxigdohon eksploataacalagşa anginuudai ylegdelydhee nen tyryynde byrideleg baina. Tede rezeervnyydenь SR-ei gazaa tee baigaa Soveed Xolboondo daisan esergyy xeden olon gryypenyyd ba organizaacanuudhaa byrideg baina.

Zişeenь, gurbanai xojor xubi şpioonuud ba diversaantudhaa byridehen trockiis koontrrevoliyycen IV interciionaalii abaad yzeje. Ene jyygeeree rezeerv bişeb? Ene loonuudai internacionaal bolbol trockiistnuudai şpioonrolgiin xydelmeridenь kaadranuudii ygeze baidag baixa g eli todo bişe aal daa?

Baha, zişeenь, Norveegidaxi oober-şpioon Troockiii øørbairaluulaad, Soveed Xolbooniii buzarlaxadanь tuhalaza naan zaiguul zolьbo Şefloo gegşiin gryypii abaad yzejee. e gryype jyygeeree rezeerv bişeb? Ene koontrrevoliyycen vyne-trockiis şpioonuud ba xorologşodto xoişoloo tuha xyrxegyi geze xen xeleze şadaxa geeşeb?

Baha, zişeenь, Şefloo mete negen adali zaiguul zolьbo ıvaarinai Fraancadaxi gryypii abaad yzeje. Ene gryype jyyeree rezeerv bişeb? Ene zaiguul zolьbonuudai gryype bold Soveed Xolboondo esergyy şpioon-xorololgiin xydelmeri ockiistnuudai jabuulxadanь myn le tuhalaxagyi jym geze eze jaaza bolxob?

Faşiistnuudta beje ba sedxilee xudaldahan eldeb zyhenei yyt-Fiişernyyd, Maaslovuud, Urbaansnuud zergiin Germaada baiza baidag ede byxii nojod bolbol trockiis şpioon xoolgiin xydelmeride jyygeeree rezeerv bişeb?

Baha, zişeenь, Amecrikiin medeeze zyylig listmen tyryy uran zoxioolşonoi medeeze hyreg bolbol, SSSR-ei xydelerişen angi tuşaa xob xaradalga taraaza, tereegeer xooloo tezeeze baidag ede byxii gurhata deermeşen bolbol jyyeree trockiizmiin rezeerv bişeb?

Ygei daa, trockiistnuud hyylşiingee kaadranuudii tyyn za baina gexe şingiecr xeledeg ymexi teoriii xolo xajaxa regtei.

12. Esesei hyylde, bide bolьşeviiguud olomdi, xorolog d yseen baina, bide bolьşeviiguudii xeden arbaad milioon yn demzelseze baina, trockiis xorologşodii gansa negen ba rbaad xyn demzelseze baina, tiime xadaa jamar nege bagaan xeheg xorologşod teeşe bide bolьşeviiguudai arxaralaa anduulaaş ygei haamnai bolxo hen geze xeledeg baıa nege mexi teoriii butasoxixo ba xolo xajaxa gedeg şuxala baina.

Ene buruu daa, nyxed. Ene ziigi gexehee ylyy doşo corii bolbol, xorologşodtoi temesexe şadaxagyi deerehee xydelmeridøø unaşahan zarim xeden manai udaridagşa nyxedei anaajinь zahaxiin ba tedenei heremzii moxoodxoxiin tulada, edende amagalan untaxa arga olgoxiin tulada hanaza gargagahan baina.

Trockiis xorologşodii gansa negen xyn demzelseze baina, bide bolьşeviiguudii arbaad milioon xyn demzelseze baina gedeg ene jaaşagyi zyb. Gebeş, eneen deerehee xoolo bolbol manai xeregte goritoi jixe xoro xeze şadaxagyi geze hanaxa ogto bolxogyi. Buzarlaxa ba xoroloxiin tuada jixe olon tootoi xynyyd ogto xeregtei bolxogyi. Dneepostroijii tyxieerexe baiguulxiin-tulada, xeden arbaad mingan xydelmerilegşeniii tabiza xydelgexe xeregtei. Tereeniii tehe rataxiin tulada, nege xedexen arbaad xyn xeregtei bolzo bolxoo bişe, ylyy olon xyn xereggyi. Dainai bolzo baixa yjede nege baildaaji şyyxiin tulada xeden koorpus ulaan sereg xeregtei bolzo bolxo. Froont deere dailan abhan ene şyysiiji nagaaxiin tulada, dainai operatiiv tyseb xuluugaad daisanai arta ygeze şadaxa xedexen xyn şpioonuud, xaanabdaa, nege aarmiiin ştaabta gy ali, diviiziiinş ştaabta baigaal haa xyrxe baixa. Tymer zamai jixe xyyrge tyxieerexe baiguulxiin tulada xeden mingaad xyn xeregtei. Gebeş, tereeniii tehe tataxiin tulada jyredøøl xedexen xyn xyrxe baina. Iime yligernyydii xeden arbaar ba zuugaar xaruulza bolxo baina.

Iime tula, bidener olomdi, tedener, trockiis xorologşod yøøn geze hanaagaa zahaad huuza bolxogyi.

Tere trockiis xorologşodii, bidener bolbol øøhediingøø dunda ogto baixagyi bolgozo şadaxa johotoibdi.

Manai azaxuin ba soveedoi, myn terceenşelen administratiiv ba paartin byxii organizaacanuudta bygedede xamaatai xydelmeriin jyrenxii dutuunuudii xaişan geze usadxaxiin tuxai asuudalai xereg iime baina.

Ene dutuunuudii usadxaxiin zailaşagyi şuxala xemzeenyyd iime baina.

Paartin organizaacanuud ba tedenei xydelmeriin dutuunuud tuxai tusxailan xelebel, ene dutuunuudii usadxaxa xemzeenyydei tuxai tanai yzemzede tabigdahan rezoliyyciin projeekt soo gyised todorxoi xelegdeze baina. Tiime xadanь, xeregei ene taliin tuxai ende delgerengiigeer xelehenei xereggyi geze bi hananam.

Manai paartin kaadranuudai poliitikan beledxel ba bolbosoruulgiin tuxai asuudalai talaar le xediixen yge xelee haa geze hanagdaxa baina.

Manai paartin kaadranuudii dorohoo deere xyrterenь, dotoodiin ba ulasxoorondiin uşarbaidalii torgyi oilgozo şadaxa boltoronь ideoloogiin talaar beledxeze, poliitikiin talaar xatuuzuulza xerbee bidener şadaxa baigaa geeşegşe haa, xerbee tiigeze şadaad baigaa geeşegşe haa; ene kaadranuudaa oroniii udaridaxa jabadalai asuudalnuudii jixe alduunuud gyigøør şiidxeze şadamaar gyised bolbosorhon leeninşed, marksiistnar bolgozo xerbee bidener şadaad baigaa geeşegşe haa, bidener zorilgonuudaingaa arbanai jyhen xubiins gyisedxeze şadaxa hen bainamdi, geze bi bodonom.

Manai paartiiin udaridaxa sostaav tuxai xereg jamar bainab?

Manai paartiiin sostaav soo, paartiiin xytelberilegşe taliinь abza yzøø xada, 3—4 mingan deede zergiin xytelberilegşed bii baixa. Ene xadaa manai paartiin generaliteed geeşe geze bi xelexe hen bainam.

Saaşaa, 30—40 mingan dunda zergiin xytelberilegşed baina. Ene xadaa manai paartin oficeernuud geeşe.

Saaşaa, 100—150 mingan şaxuu xyn paartin komaandiin doodo zergiin sostaav baina. Ene xadaa manai paartin yyn-ter-oficeernuud geeşe geze xelexede bolxo.

Ene komaandan kaadranuudai ideoloogiin xemzee ba poliitikan xatuuzalu deeşe yrgexe, ene kaadranuudai dunda debzyylegdexeer xylieeze baihan şine xysenyydii jyylen oruulxa, ba iigeze xytelberilegşe kaadranuudai sostaavii yrgedxexe—iime zorilgo baina.

Eneeniii gyisedxexiin tula jyu xeregteib?

Xamagai tyryyn, manai paartin xytelberilegşedte, yyrei sekretaarьnarhaa exileed, moziin ba respyyblikiin paartin organizaacanuudai sekretaarьnar xyrter, zoxixo xugasaanai dotor xojor-xojor xyniii, ynexeere oroldogşodonь bolzo şadamaar xojor-xojor paartin xydelmerilegşedii øørtøø şilen olzo abxii duradxaxa xeregtei baina. Xaanahaa olxob tedeeniii, xyn byriiin xojor xojor orologşii manda tiime zon ygei şuu, zoxixo xydelmerilegşed ygei baina,—geze xeleze bolxo. Ene buruu baina, nyxed. Şadabaritai xynyyd, biligtei xynyyd manda olon arbaad minga bii. Zygøør le, tedeniii medexe ba tedenei xuuşan huuri deere xeterxei udaan baiza, ymexiren iizaraxa exilexegyin tulada sag soonь debşyylxe xeregtei. Bediregtii, bediree haa oloxot.

Saaşaa. Yyrei sekretaarьnarii paartin hurgalgaar hurgaza ba beledxeliinь helьbexiin tulada mozo byriin ceentrte dyrbeхariin „Paartin kyyrsenyydii" baiguulxa şuxala xereglei baina. Ene kyyrsenyydte byxii paartin exin organizaacanuudai (yyrnyydei) sekretaarьnarii elьgeexe xeregtei, tiigeed tedenei kyyrsee dyyrgeed niutagtaa busaxadanь, tedenei orologşonorii ba exin paartorganizaacanuudai ylemze şadabaritai geşyydii elьgeexe xeregtei.

Saaşaa. Rajoonoi organizaacanuudai negedygøør sekretaarьnarai poliitikan beledxelii helьbexiin tulada SSSR soorguur, zişeenь, xeden ylemze şuxala ceentrte naimahariin „Leeniin kyyrsenyydii" baiguulxa şuxala xeregtei baina. Ene kyyrsenyydte rajoonoi ba ookrugai paartin organizaacanuudai negedygøør sekretaarьnarii elьgeexe xeregtei, tiigeed, tedenei kyyrsee dyyrgeed niutagtaa busaxadanь,—tedenei orologşonorii ba rajoon ookrugai organizaacanuudai ylemze şadabaritai geşyydii elьgeexe xeregtei.

Saaşaa. Goorodoi organizaacanuudai sekretaarьnarai ideoloogiin beledxelii helьbexe ba poliitikan talaar gyised bolbosoruulxiin tulada BK(b) P-iin CK-ai dergede zurgaahariin „paartiiin istoori ba poliitikiin kyyrsenyydii" baiguulxa şuxala xeregtei. Ene kyyrsenyydte goorodoi organizaacanuudai negedygøør ba xojordugaar sekretaarьnarii elьgeexe xeregtei, gedygøør, tedenei kyyrsee dyyrgeed niutagtaa busaxadanь,—goorodoi organizaacanuudai ylemze şadabaritai geşyydii elьgeexe xeregtei.

Eseste, BK(b) P-iin CK-ai dergede zurgaahariin bolzortoi „dotoodiin ba ulasxoorondiin poliitikiin asuudalnuud tuxai zybløø" bii bolgoxo xeregtei baina. Ene zybløønde moziin ba xizaarai organizaacanuudai ba yndehetenei komunis paartinuudai centraalin komiteedyydei negedygøør sekretaarьnarii elьgeexe xeregtei. Ene nyxed bolbol manai paartiin Centraalin Komiteedai xytelberilegşedii xalaxa negexen xalaa ygexe bişe, xeden xalaa ygexe johotoi baina. Ene bolbol xxa johotoi baina.

Nyxed aa, bi dyyrgexem.

Ene johoor bidener, manai byxii organizaacanuudta, azaxuinş, administraaciinş, paartiinş byxii organizaacanuudta xamaadaxa jyrenxii dutuunuudii ba myn tere mete imagta paartin organizaacanuudtaş baidag tusxai dutuunuudii, xydelmerişen angiin daisadai øøriingøø diveersin-xorololgiin ba şpioon-terooroi xydelmeride aşaglan xeregleze baigaa dutuunuudii, manai xydelmeriin gol gol dutuunuudii todorxoilon xelehen bainamdi.

Bidener xadaa, saaşaa, ene dutuunuudii usadxaxa ba xari ulasuudai tagnuulai oorganuudai ageent bolxo trockiis—faşiis etegeedei diveersin xorololgiin ba şpioon-terooroi aaşaduudii xorogyi bolgoxo jabadalda şuxala xeregtei gol arga xemzeenyydii tyleblen gargahan bainamdi.

Ene byxii arga xemzeenyydii bejelyylxe şadaxa gybdi, eneeniii bejelyylxe jabadalda şuxala xeregtei gdexe arganuud bidende byrin bii gy?—geze huragdaxa baina.

Xelseengyi şadaxabdi. Şadaxabdi, uşaranь xadaa, ene arga xemzeenyydii bejelyylxin tyløø xereglegdexe byxii xeregselnyyd bidenei garta sym bii baina.

Manda soxom jyn dutanab?

Negel jyymen dutana: øøriingøø ohol hanaa-amar baidal, øøriingøø amagalan sedxil, øøriingøø poliitikan talaar xaralgan jabadalii usalxaxala belen baixa baidalnai dutana.

Torzo baihan jyymennai eneenle bina.

Kapitaliizmii unagaagaad, socialiizmii gol tyleb baiguulaad, byxe delxein komuniizmiin aguu jixe tugii yrgeed baihan bidener aad, ene eniedetei idiool-dyngii ybeşen'høø xagasaza şadaxagyi geeşe gybdi?

Xerbee xyhøød baibal bidenerei ene ybeşenhøø xelseengyi xagasaza şadaxa tuxai hezeglexe jamarş ynlehe ygei baina! bainamdi. Xagasaxadaa miin bişe, bolьşeviig johoor, yn øøree xagasaxabdi.

Ene idiood dyngiøø ybeşen'høø bidener xagasaad baixadaa, manda, jamarş daisan, gadaaliinş haa, dotoodiinş haa ajuultai bişe, tedenei aaşanuudş ajuultai bişe, uşaranь xadaa bidener tede daisanuudii mynøø sagta xaişan geed butasoxidog ba yngerhen sagta tedeniii xaişan geed butasoxihon şingiecr jireedyi sagtaş tede daisadii bidener buta soxixo bainamdi. *(Aplodismeent)*

SSSR-ei CGK ba AKS-to

Tyrexe baihanainь şaltagaatgaar exenerii xydelmeride abxaa arsahanai tyløø xuuliiin xariuusalga tuxai togtoolii xereglexe tuxai

„Tyrexe baihanainь şaltagaanaar exenerii xydelmeride abxaa arsahanai tyløø deoşoluulha nai tyløø xuuliiin xariuusalga tuxai" SSR Xolboonoi Centraalin Gyisedxexe Komiteedai ba Aradai Komisaarnarai Soveedai 1936 onoi oktiaabrь hariin 5-nai yderei togtoolii zybøør xereglexiin zorilgoor, SSR Xolboonoi Centraalin Gyisedxexe Komiteedai ba Aradai Komisaarnarai Soveedai togtooxonь:

Tyrexe bolhon exenernyydei gyreei azaxuinuudta (alban gazarnuudta) nege zilhee naşa xydelmerilehen baigaa haanь gy, ali tereenei hyylei yjede xydelmerihøø nege harahaa ylyy tahaldahan baigaa haanь SSR Xolboonoi Centraalin Gyisedxeed Komiteed ba Aradai Komisaarnarai Soveedai deere zaagdahan togtool tedende xabaadaxagyi baina geze oilguulxa. (TASS).

Tyryy stalevaarnuud noormo xaraza yzexe tuxai asuudal oruulba

Niznedneprpetroovsk, 9. Kominteerniin neremeete zavoodoi stalevaarnuud noormonuudii xaraza yzexe tuxai asuudal oruulba. Odoo baigaa noormo ylyylen dyyrgedeggyi xydelmerişen marteenovskiin ceexte negeş ygei boloo. Oordento-stalevaar Sorokoovoi gedeg apreeliiin tyryyşiin taban xonog soo azalaigaa noormii 142,3 proceent dyyrgehen ba tereenei yçenig Karmaazin 148,5 proceent dyyrgehen baina.

Stalevaar Sorokoovoi iigeze xelene:

— Odoo xydeleze baigaa manai noormo xuuşaraa. Bide noormonuudaa bygede ylyylen dyyrgenebdi, eneenhee xolşo byri ylyylen dyyrgexebdi, jyyb gexede, ceextemnai jixe şinedxelge bolzo baina.

Xuuşan noormonuudii xaraza yzexiin tyløø ene zavoodai prokaatçiguud myn duradxal oruulza baina.

Tereenhee gadana, Kaarl Libknextiin neremeete metallurgiis zavoodoi xydelmerişed bolbol xuuşan noormonuudii xaraza yzexe jabadal ton şuxala zorilgo baina geze toolono. (TASS).

Xariuusalgata redaaktor orologşo C. DONDYBOO

MYNØØDER

„PROGREES"
KINOODO
Hyylşiin hyni

„ERDEM"
KINOODO
Hanagdaagyi uşaral

MYNØØDER

OROS DRAAMIIN GYRENEI TEAATR

N. KIRŞOON

JIXE YDER

(Oros xelen deere)

8 yzegdel ba 3 kartiinatai fantastiiçeskii zyzeg.
Rezissoor V. Ja. Gofraatai xytelberier tabigdaxa.
Xydoozniig V. G. Tamaanь. Kompozitor Pozdnieejev.
Zyзegei exilexь 8 ç. 30 m. Kaassa yder 11-nee 2, 5-haa 9 ç. boltor

ЗMASSR ei niut. — BALDANAI Dr. ZAMSUN